大美晚報

消費合理化的 黑紋皮鞋

每双祇售五元九角半

晴雨兩用 比翻鞋更上算 是極大的犧牲

中華皮鞋公司發行 南京路抛球場東

嘉寶牌香烟 福新烟公司出品

銀色汽車 華商

請撥電話 30030

隨叫隨到 安穩迅速 服務週到 取費低廉

中華民國二十五年五月念六日（星期二）（本日一大張 共計四頁）售銅元六枚（第一二三三號） 中華郵政特准掛號立券按照總包特別優益寄送之報紙

日壓迫華北化「冀東」

要求取消「冀東」

終將成幻滅

因關東軍持以要挾 華當局不接受

（華聯社天津廿六日電）據某外人觀察家稱、中國方面對取消冀東偽組織之希望、終必歸於幻滅、其所持理由、係謂關東軍當局、對於此事、近已擬定數項極端嚴重之交換條件、於十九日由松室帶津、此項要求、將由田代加以斟酌並參加意見後、再向冀察當局正式提出、其內容之着眼點、無非欲整個冀察區域、效尤「冀東自治」之辦法、而中國當局之不能接受者、自在意料中、故取消「冀東」之希望、恐終無實現可能、

（本報北平二十六日電）華北政治趨勢、又在日方幕後操縱下、逐步推進、將有重大變動、津沽海關收入、最近被扣未解中央、冀北司法・行政・立法諸端、現均置偽成立委員會、無一不與中央政權衝突、甚且社會金融、亦已逐漸施其劃據計劃、天津造幣廠不久即將開鑄銀質硬幣強令流通市面、對於海關緝私、則採不合作主義、其外強制接收文化機關、現下華北情形、已成爲變相之擴大冀東區、漢奸公開活躍、偽組織及殷逆公然僕僕堂皇來往平津、學生愛國運動、因受嚴重壓迫、不若昔日激烈、有爲北平大學生、最近曾上書宋哲元、明白揭斥其行動之不當、然宋氏不之答、據悉日本增兵第一步驟、爲（一）擴大華北駐屯軍兵力及職權、使與關東軍切實聯絡、分負對蘇對華之責、（二）藉其優越強化武力、開始壓迫宋哲元放棄政權、使僞負軍事責任、俾就收拾華北更進一步之目的、據悉南鐵在津組事務所後、不僅使滄石路於短期內動工開築、以收將來軍事之效、即對平津公共汽車電車等、亦決使之併入於交通委員會下、爲察外交涉、下月初即將開始、豫料將有重大開展、

私貨氾濫侵入張包

（天津飄）本月二十日晨十時半、由津開行之火車中、有私運煤油一批、共計三千六百箱、裝往甘泉、張家口及宣化等地、此事在最近私運活動之歷史中、尙屬破天荒之創舉、自四月八日以來、私運至津之煤油總數、已達二七・八一六箱、每箱十加侖、此外尙有五十加侖桶裝者九桶、私糖之運入津地、仍藉其運出之數爲多、天津之西北各地、對於私糖已無受主、故目下所有由津市運出者、皆取道津浦路向南運輸、據云、此種舉動之目的、大約係欲趁政府尙未在鐵路上設置關卡之前、先將貨物運出而已、三月以前、有白糖一三・七三八包、走頭七二一包、人造絲七二一包、及雜貨八箱、由北甯鐵路自北運來、據云、此項貨物之來源、即爲北甯路線上之北戴河・南大寺・留守營・秦皇島及昌黎等地、同日之內、有白糖一〇・五二九包、人造絲八一六包、捲烟紙三四包、及煤油三・六〇〇箱、由天津東站分運至津浦及平漢兩路沿線之各地、此項私運貨物之銷路、向西已侵入平綏路之包頭、西南方面已推至西安及鄭州一帶、由天津轉運至各內地之私貨、仍以糖及煤油爲大宗、茲將五月十九日由北方運至津市之私貨列表於後、

貨類	數量	來源
白糖	一四八一	北戴河
	二六二一	南大寺
	二二二六	南大寺
	一・九一七	留守營
	四五〇一	秦皇島
	一・八八二	昌黎
	六三	秦皇島

五月十九日經由天津東站運往各地之私貨列表於後、

貨類	數量（包）	目的地
白糖	二四〇	衛南
同上	七二〇	楡次
同上	四八〇	大同
同上	二四〇	新鄉
同上	二四〇	徐州
同上	九六〇	順德
同上	七二〇	前門
同上	四七六	包頭
同上	六〇〇	西安
同上	二・〇〇〇	蚌埠
同上	三六〇	濟南
人造絲	八三六	濟南
捲烟紙	三四	周村
煤油（箱裝）	一・二〇〇	甘泉
	一・二〇〇	張家口
	一・二〇〇	宣化

加緊防範走私 閩漸趨佳境

高登艇之談話

福建省政府委員兼民政廳長高登艇、日前至京出席十省總長專員會議、事畢來滬、候輪返閩、記者頃晤高氏於旅次、叩以閩省最近政情、承見告甚詳、

地方安謐 高氏首稱、閩省地瘠民貧、加以頻年天災人禍相連、農村破產、人民流離失所、不堪言狀、幸二年以來、政治漸上軌道、各地流匪肅清、地方安謐、流亡者相率返所、尤以長汀閩西一帶、地方元氣逐漸恢復、前途頗可樂觀、

出產增進 閩省出產品以木・紙・筍・茶爲大宗、數年來因水災匪禍以及鐵路種種關係、遂一落千丈、自去冬以還、已漸呈良好現象、以紙・木二宗尤爲活躍、閩省所出之紙、多爲中國式簿記之用、商業上因多利用簿記、但閩紙均以竹造成、質地堅固、故一般人咸樂用之、將來改良後、足與舶來品相抗衡也、

財政仍難 財政方面、去年度實際上僅短一百萬元左右、陳廳長（體誠）繼任後、仍從事開源節流、力求收支相抵、但無新項收入、故仍感困難、過去剷除苛什達五百餘種之多、是爲最好現象、目前對於走私一節、當局亦在加緊防範中、

金融流通 閩省金融自前年以來、稍呈滯、因現金無多、市面乃愈見蕭條、最近以金價高漲、民間存金、紛紛拋出、因此銀數達五百萬元以上、市面各行商業均藉此而流通、市面亦稍呈生氣、

公路完成 各縣公路、亦漸次完成、閩南交通網、已暢通無阻、可由福州直達廈門・漳州・龍巖・龍岩幹路由江山可通浦城而至延平、將來閩浙間早路交通定多便利、至各縣路線完成者亦多不勝舉、

華北在鄉軍人 强化對華組織

擴充華北支會輔助日軍

（華聯社東京廿六日電）日本在鄉軍人會爲日本民間最有力之一非常大組織、扶助日本帝國武裝強化及推行政府各種政策、故在日本軍事政治上、均握有強大力量、據四月份調查、該會現有會員二百八十九萬人、總裁爲閑院宮元帥、會長爲鈴木莊六大將、滿洲・關東州、華北均有支會、該會過去於日本對華侵略上、厥功甚偉、聞該會會員云、華北情形已非昔比、最近日本在鄉軍人人數激增達有一萬五千人以上、刻正計劃增加華北支會經費、充實組織、俾發揮效能、以助華北日軍不足之處云、

沈鴻烈將來滬

（本埠訊）青島市長沈鴻烈、近爲向中央當局報告青市狀況、及請示今後行政方針起見、特由青晉京、晉謁蔣院長孔財長等、並下車入京、晤孔財長等後、沈氏俟今日在京候晤孔財長後、即離京來滬、俾再行分訪中國銀行董事長宋子文等、商洽一切、轉道搭乘海輪返青處理公務、

行政院任命 趙戴文主晉

陳誠爲晉陝綏甯剿匪總指揮 歸閻錫山節制

（中央社念六日南京電）行政院念六日晨開第二六次例會、出席蔣院長・蔣作賓・張羣・孔祥熙・吳鼎昌・張嘉璈・王世杰・何應欽・陳紹寬・黃慕松・陳樹人・劉瑞恆・俞飛鵬・翁文灝・蔣廷黻・蔣院長主席、議決要案如次、（一）通過國民大會代表選舉總事務所組織條例、呈國府公布、（二）通過民國廿五年國省短期省庫券條例、及還本付息表、（三）決議山西省府委員兼主席徐永昌呈請辭職、應予照准、任命趙戴文爲晉省府委員兼主席、（四）決議派陳誠爲晉陝綏甯四省邊區剿匪總指揮、歸軍事委員會副委員長閻錫山節制指揮、

（同盟社大阪廿六日電）在華紗廠同業及紡織聯合會二十五日下午在日本綿業會館開委員會、外務省派員列席、協議華北綿花栽培之積極的具體策、其結果決定於政府援助之下、（一）以現存由中華綿花改良協議會爲主體積極進行改良綿花事業、（二）第一次計劃設立綿花栽培試驗場、及其他數項方針、

赴暹考察團 午啓程出國

臨行發表告別談話

（本埠訊）中華民國赴暹考察團一行十五人、由正副團長凌冰林康侯率領、於今午十二時乘搭意郵船維多利亞號輪啓行、臨行前發表告別書、說明赴暹任務、各界代表前往歡送者數百餘人、出國人員爲該團團長凌冰・副團長林康侯・團員楊樹棠・王志萃・方之楨・曹拾民・陳重塘・黃大爵・馬翰・李輯・嚴慶凌・顧員康・鮮法・熊淡選等十五人、於今晨十時往虹口招商局北棧碼頭登輪、市政府・全國商聯會・上海市地方協會・中華全國工業聯合會・銀行公會・國際問題研究會・總工會・公共租界納稅華人會・第一特區市民聯合會等各機關團體代表、暨各團員親友王曉籟・杜月笙・俞佐庭・錢承緒・李大超・郭順・胡西園・張一塵・胡鳳翔・葉翔皋・項康元・謝仲復・方液仙・諸文綺等數百餘人均往歡送、該輪於十二時三十分、在歡呼聲及五色紙彩條中、啓碇離滬、該輪預定二十八日抵香港、三十日抵岷里拉、六月一日抵新加坡、全體團員在新加坡登岸換乘火車抵暹京曼谷、該團臨行發表書面告別談話、「同人等奉考察使命、遄往暹羅一切籌備、粗告就緒、今日即登輪首途矣、瀕行之際、竊欲將此行目的、爲各界人士一披瀝之、自去年夏暹羅國會議員吻吶等組織遠東考察團來華考察後、吾國朝野、久有報聘之意、蓋禮尙往來、不獨人與人間爲然、國與國間亦莫不然、同人此次赴暹、固爲一種禮節上之行動、然來往已頻、了解自增、情誼自切、亦當理之必然、此蔣院長所以諄諄以增進兩國交誼屬也、我僑胞旅暹者逾數百萬、吾國政府人民對之、向極關懷、而在此經濟凋敝之秋、體念尤切、同人願乘此次赴暹報聘之便、於觀風問俗之外、更對我旅暹同胞宣達國內情形、使其瞭然於吾國家民族現在所處之地位、此又爲同人之附帶使命也、同人等自抵滬以來、疊蒙各界人士辱賜盛餞、厚意高誼、感篆無量、祇以臨行匆匆、不獲一一告辭、良用歉仄、他日返國、容更圖陳謝焉」、

今晨各機關 公祭胡主席

市府領導千人參加 下午工農公祭

（本埠訊）胡主席展堂先生追悼公祭大會、於昨日上午十時開始、今晨爲本市各機關公祭、由市政府領導、儀式甚爲隆重、氣象十分悲壯、茲分誌各情如下、

參加來賓千人 各機關前往參加公祭者、計有市政府吳鐵城、社會局潘公展、公用局徐佩璜、教育局潘公展、衛生局李廷安、工務局沈怡、警備部楊虎（歐陽駒代）、兩路管理局黃伯樵、上海航政局吳嵎、暨上海江蘇高二分院及高三分院、上海關監督署、禁烟委員會、上海僑務局、江海關、上海市報局、外交辦事處、公安局西門分局、各區救火會、市保衛團等各機關代表約千餘人、

公祭儀式肅穆 本市各機關公祭禮、儀式莊嚴肅穆、各參加來賓就位後、旋即哀樂鳴鳴齊鳴、如泣如訴、繼由吳市長獻花主祭、市政府周雍能、警備部李因宣讀祭文、由全體向故主席遺像行三鞠躬禮、及默哀、最後奏哀樂禮畢全體魚貫而出、秩序井然、

市政府之祭文 市政府周雍能宣讀祭文、追念胡主席之一生、令人倍增悲感、茲錄祭文如下、「維中華民國二十五年五月二十六日、上海市政府等謹以清酌庶饈致祭致中央執行委員會常務委員會主席胡公展堂之靈曰、嗚呼、我公命世之雄、規離開濟、既勇且忠、不撓不惑、亮節高風、服膺主義、貫澈治終、中原多故、正賴澄清、倡言靖勉、團結精誠、何期憂瘁遽失長城、報功崇德、典備哀榮、同悄揮淚、當哭以私、永留浩氣、備護邦基、敢忘後死、厥責奚辭、式遵遺範、念茲在茲、嗚呼哀哉、尙饗、」命世英哲、乃奮厥長、邃學洽聞、負諸更說、緊念苞桑、加盟同盟、舉廣九垓、澤惠萬姓、訓詁典謨、領導匪政、親睦匪禮、文德復心、總揆百揆、智計深沈、天縱吾黨、統一寰區、倒懸待解、籌薪畫書、憲章更始、蓋猶肯數、軼倫并吮、效敏蒲盧、股鑒未已、絕域北游、妥期鑄僭、適異桴浮之旋、南瀆爭聽鳴鷹、精神團結、途我壽求、鹽夢檀陪、駭汗路左風雨、危舟中流失柁、四海遏密、殊服同悲、探囊燼蓋、尤切追維、傾觴、雪涕依稀、見之黃焦、丹藹來歆、於斯尙饗、

警備部之祭文 警備司令部由李因宣讀祭文、茲錄如下、「維中華民國二十五年五月二十六日、淞滬警備司令楊虎、率全體官佐士兵謹以醴泉之饗奠致之祭、祭告於中央執行委員會主席胡公展堂先生之靈曰、偏生方牧道不弃邪、……」

下午繼續公祭 今日下午一時起、由市商會領導全市各業同業公會舉行公祭、下午二時由總工會領導全市職業、產業、工會舉行公祭、下午三時由市農會領導農界舉行公祭、下午四時由其他各社團分別舉行公祭、

川越大使 六月二十日來任

（同盟社東京念六日電）新任駐華大使川越茂自回國以來、研究對華政策、準備赴任、待議會閉幕後與陸海軍當局協議由有田外相受政府訓令、定於六月二十日乘淺間丸准日赴任、

晨與僚屬交換意見 須磨今晚返國

（本埠訊）駐華日使館一等參事須磨、此次應該國政府當局電召返國後、連日赴黃浦路日使館會晤代辦若杉、及各部高級職員、聽取關於滬上情形之報告、甚忙碌、今晨九時許須磨又復至日使館與若杉・岩井・脇內等會見、並於十時許舉行一非正式之會議、交換各項意見、俾作將來向該國當局報告時之參考、直至十二時許仍未辭出、據記者探悉、須磨在新亞酒店所定之四一四號房間、已於今晨退去、改已准於今晚十一時左右、搭乘日輪太洋丸於明晨六時半離滬返國云、

日拓務省積極 遂行南進政策

台灣拓殖公司將成立

（電通社廿六日東京電）拓務省之存廢問題被種種議論之拓務省、在特別議會其存續之重要性、已被認識、故拓務省於議會終了後、爲其本來之使命、於南洋一帶之政治、經濟、開發等事項、着手緊急調查、同時遂行佈國使命之南進政策、台灣拓殖公司已得貴衆兩院協議會之成案、而告成立、該公司召集發起人會議、即名爲創立委員會、促進事業之開拓、台灣拓殖公司、同爲南進政策兩起點之南洋拓殖公司、預詳細調查兩公司營業區域之事業資源、同時如發生有獲取南洋一帶之政治、經濟資源之必要時、須闡明無面十的野心、而與外務省之自守積極外交協調、使僑遍外發展、擴南公司向國策遂行邁進、

暫存紐約中行 首批白銀運美

今晨運輸出口 中美協定當局已批准

（本報特訊）中美兩國之購銀談判、既經中國政府代表陳光甫等與美財部談判終結、締立協定、但中國財政當局、始於昨日、方經最后放慮決定、予以批准、同時昨晚起、即有第一批之現銀開始由中央銀行與四行儲蓄會之準備庫內運出、此項現銀、由當局雇就駁船五艘、運交傑克遜總統號輪、當該項現銀由中央銀行與四行儲蓄會準備庫內運出時、租界捕房、特派探警多名、沿途保護、黃浦江中、亦由水巡隊派員嚴密戒備、以資防範、直至午夜十二時許、始行運送完畢、傑克遜總統號已於今日下午三時一刻、由滬駛美、不久當可寄存於中央銀行之駐美辦事處庫中也、據可靠消息、此項現銀之運美、並非中國政府實行出售之第一次交易、中國政府運輸此項現銀之目的、一在增加海外存銀之數量、藉以更堅強其外匯之基金、一在守候時機、待銀價高漲時、依照中美購銀協定之範圍、實行脫售、故此項現銀之出口、並非協定成立後之正式交易也、惟中美兩國政府對於二千五百萬美元透支之手續、則不久當可履行、此項鉅額透支之保證、即爲中國政府允予出售之五千萬盎斯白銀、今日首批之現銀、則自爲五千萬盎斯中之一部耳云、

銀界轉移方向 決投資農村

集資五百萬投資蘇省 擴大投資總額

（本埠訊）本市各銀行、因謀打開現金出路、故其目標已漸由嚮昔之經營公債而略轉移至建設國民經濟之途徑、最近數月來、投資於農村者、數量極鉅、其他如正在計劃中之農村貸款機關、亦均趨具體化、尙有專營農村事業之中國農民銀行、對於本年辦理農村貸款及土地抵押放款之整個方針、亦已決定、記者頃走訪金融界某君、承告最近之金融動態如下、

資金運用轉向農村 華商辦理儲蓄之各銀行、因現金集中都市、出路滯塞、故曾有投資農村聯合組織之擬議、並曾擬定計劃、呈請財部審核、財部對各行此項提議、正與部令救濟農業之旨吻合、故極願贊助、聞各行擬定資本額共五百萬元、將在鎮江設立總機關、以全力作江蘇各縣農業之撥注、其業務之主要爲土地抵押放款、及農村各種貸款或運銷合作等項、俟陳光甫氏歸國後、可望實現、

中農擬具整個計劃 中國農民銀行對於農村投資、原爲該行主要業務之一、惟以前投資區域、僅皖・贛・鄂・豫四省、其他各省投資額極爲微薄、故財部曾指示積極擴充內地各分行農村投資範圍、及土地抵押放款、經該行最高當局、於最近擬具整個計劃、故已遵照部令之下、提出最近在京召開之股東會議通過、業已分飭各省市分行、衡諸當地需要程度、擴大農業投資及其貸放範圍、

英亞洲艦隊 日海軍歡迎

（同盟社東京二十六日電）英國亞洲艦隊司令官馬芬少將、二十五日下午二時半、訪問海軍省永野海相及軍令部長伏見宮、日本海軍當局、定於二十六日晚、在帝國旅館舉行海軍將士歡迎會、

榮記共舞台 今夜開演 第五集 火速定座

火燒紅蓮寺

五十場大佈景 石破天驚 硬裡新製 全完 場場精彩 幕幕好玩

電話 八四八〇八 八五八八九

請飲 畜植牛奶 奶油最厚 補力最强

電話 九〇三四三 廠址 江灣翔殷路

四馬路 大觀樓京菜館 營業維新今非昔比

大觀樓京菜館乃昔日之明湖春同人等重新改組故開幕以來內部極端改進與擴大且不惜重大犧牲以求顧客滿意是以菜餚美取價低廉新闢雅座大禮廳完全免費另設午價小吃部每日客滿四馬路與車水馬龍別有一番新氣象大非昔日可比也且該館同人對於明湖春之老顧客更加注意以示特別歡迎云云、

大美晚報
Ta Mei Wan Pao
PUBLISHED BY THE TAMEI PUBLISHING CO., LTD.
社址　上海愛多亞路十九號三樓
電話　八〇一〇五（正線）　八〇一〇四（副線）（轉接各部辦事室）
電報掛號　八四〇八
發行者　THE TAMEI PUBLISHING CO. LTD.
發行人　C. V. STARR

解釋條約之基本原則

邇來日本在華北所造成之二大事件，皆以條約爲口實，其庇縱走私，則曰根據塘沽協定；其增駐重兵，則曰根據辛丑條約，實則該兩約之內容，與日本所造成之情勢，眞如風馬牛之不相及，乃日人竟曲解文義，牽强附會，冀以含混疑似之强辭，掩飾世界人士之耳目，在彼或正以爲得計，而不知實爲國際法原則所不許，願進一言，以袪其惑。

關於條約解釋之方法，自國際公法始祖格羅修士以來，解究者代不乏人，其中若伯分多爾夫，若瓦泰爾，若麥立穆爾，若奧本海，論述尤詳，本文欲將歷來學者之主張博引羅列，但下舉各點，實爲今日一般學者所公認之原則，試舉要述之。

（一）條約之解釋應得訂約者雙方之同意，設雙方不能同意時，則取決於第三者，如公斷人國際法庭，或國際聯盟是也，但無論如何，不能由訂約者之一方任意爲之。

（二）條約之解釋，應合乎公道，出於善意，並應重視全約之意思與精神，而不必拘泥於文字。

（三）條文有數義者，以有益之意義爲準，文字有數義者，除明白規定用於專門意義或其他特殊意義外，當以通常日用之意義爲準。

（四）條文可釋爲有兩種以上之含義時，應以最合理者，最合於國際法原則者，對於負有義務之一方損失最小者，對於訂約國之領土主權最無妨礙者爲準。

（五）利於正義與人道之條款，應擴大解釋，而包含苛刻條件之條款，應守狹義的解釋，至根本權利之拋棄，須確有明文載出，而不許假定。

吾人試細，現今日本之解釋條約，其有合於上列原則者乎？顯然不合，甚且適與之相反焉。按塘沽停戰協定之性質，係在結束當時之戰爭狀態，故我國允許將軍隊撤退至延慶昌平寶坻順義通州以至寧河蘆台所連之線以西以南之地區，但並未將該線以北以東之領土主權放棄。且該協定第四條亦明言該線以北以東，直至所謂長城線爲止，其治安維持，由中國警察機關担任；則該地一帶之行政權與警察權完全屬於我國，自無疑義。乃在去年五月間，日人竟不許我國海關人員在長城上緝私。其後駐屯山海關之日本關東軍，又通知秦皇島稅務司，禁止海關人員携帶手槍。至九月間，日本華北駐屯軍司令，復通知秦皇島稅務司，所有自盧台至秦皇島間海面緝私船隻，不論是否武裝，皆不得行使職權，並通知在停戰區域之三英里領海內，所有我國緝私船隻，不得携帶機關槍。最後竟欲縱容庇護不法分子之走私行爲，以破壞我國關稅制度，乃不惜將該協定妄行援引，以爲掩護，眞所謂强辭奪理者也。凡此日本之迭次要求，得寸進尺，步步進逼，無不以塘沽協定爲藉口。實則該項協定，不論在文字上或精神上解釋，決無我國在停戰區域內不能行使緝私權限之理。

至於辛丑條約之不足爲日本此次增兵根據，日本社已經論及。蓋該條約第七款乃爲確保北平使館區之安全而設，而第九款則專爲保證北平至海之交通，俾萬一再遇類如義和團之不幸事件，各國僑民得以從容退出而止；決不能謂各國即可依此而由駐重兵，祇以防守使館區及交通線爲限。然現今日本所增之兵，其數量之巨，固非中國允許各國在平駐兵之本意，且不止在使館界以外駐紮，其駐紮地點，爲黃村郎坊楊村天津軍糧城塘沽盧台唐山灤州昌黎秦皇島山海關等處，而通州豐台等地，則並不在內；今乃亦爲日本兵之屯駐之所，是條約所不許。又第九款所列當時之兵營駐地，顯與條約不合。而日本竟謂增兵之係根據於辛丑條約，吾人不敏，實不知其所據而云然。

大凡條約之應當尊重，自爲國際關係中之一般慣例，但決不許訂約之一方，任意張解釋，致使另一方之主權，竟因此而蒙受損害。方今之世，强權是尚，強國之蠻橫行爲，本無須藉口於條約；若必以條約爲根據，則其解釋務須一準於理。吾人於此，深願日方之能自反省也。（五月二十日華北日報社評）

蘇聯極東軍備之現狀（續）

約半年前，我們駐日大使館勵列夫同志，爲了調查並解消國境紛爭事件而提議日滿蘇三國國境委員會設置之交涉，可是對於這提議，日本政府到今，然而日蘇間的主要問題、很抱歉，仍然沒有解決、三年前大毫無任何回答、

不過、在日本一部分的人們此等國境事件、從他們之對滿工作與對華北及一般中國的活動工作……是必要的、還有此人、以爲要把「確乎不拔」的日本政策示威中外、乃爲必要、總之、我們極東地方之國境線上、不斷地出現火星、日本很明顯地直接或經過其他地方而、我們的國境（一九三六年一月、全蘇中央執行委員會上的演說）

極東軍兵力

現在極東軍備是如何的狀態、正確的情報自然是不明白、參考我國——日本——諸文獻也是非常之少、不過大體是如下的狀態、

陸軍

正規軍、約二五萬
特別軍（國境警備）約三萬

步兵　二十二師團
騎兵　二師團以上
戰車　九〇〇以上
鐵甲汽車　五〇〇以上

總兵力二十七八萬

空軍

軍用機約七五〇—八〇〇架

其中轟炸機約二千數百架的重爆擊機相當多、並且都是「TB」機、這尤須注意、在以下諸主要航空線上、諸大航空線如、莫斯科伯力大航線和海參威——哈巴羅夫克、彼得伯力——鄂哈——西伯利亞大等線是、

海軍

航空母艦　一
砲艦　一二
驅逐艦　二
河用砲艦　一
潛水艇　二五
警備艇　二
國

托爾卡（國）（石勞）堡、一、二〇〇以上所謂托爾卡、是蘇聯獨特的國境要塞地方的周（石勞）堡、天頂和側壁都是一米乃至一·五米的鋼骨水門汀築成的、有難攻不破的說法、

魚雷快速艇　二〇〇
機雷敷設艇　一一

聽說最近有五十隻潛水艇由陸路輸送到海參威集合、並且現在海參威的要塞裝備、已經歷地加以整頓了、

軍需工業

海參威的機械工業、造船工業、海參威附近之煤油、薩加林之石油、尼可娜葉夫士克的新設造船所的力之各種軍需工業、尤其是飛機製造所、汽車廠機製造所等、

鐵路

大陸係的西伯利亞鐵路成雙軌工程、大部已完成、其他鐵路雖從前的成績不十分完美、但二月間因卡岡洛維支極東訪問之便、已大加改善、爲補助西伯利亞鐵路平行線的北部西伯利亞鐵路工程、也慢慢地在進行了、（完）

胡主席挽詩

李仙根
西南政務會委員
粵漢路局局長

痛極欲無語，情深難盡詞。國憂殊未已，天道竟如斯。劍履古人義，功言百世師。一爲吾黨慟，豈獨哭其私。

早忝程仇後，中年閱苦辛。辭枝惜殘葉，在野念餘雲。體用知難副，言談近更親。金鞭悲不再，凄絕負恩身。

幾有曹溪約，誰知隔死生。難逢春再閒，竟乞雨餘晴。俗物敗人意，空山負客行。只今遇禹峽，腹痛蟪蛄聲。

延福先生逝後之五日余以事赴滬忙中攜后山詩件行舟次無聊萬感交集因悉讀之而重詠之

讀后山集十首

寂寞空山花欲然
瓣香爲有淵源在
琮璜珩瑀備於詩
得失媸妍供一笑
曹洞禪心豈易參
閒吟莫不關天性
堪笑狂兒來解春
不知夢醒春婆後
已分乾坤一觸儒
祗將憂患資談笑
風塵洶湧無邊際
但健無憂亦無喜
四大懷璧亦何心
至竟塵巾污不去
解得文章忌數哀
明知精力終詩盡
燕雀啁啁各有隨
白頭當惜供奔走
千年調苦黑頭蟲
除卻常州黃別駕

衣裳爭忍[illegible]春妍
壓卷低[illegible]命篇
何意千秋[illegible]期
嘔心原不使入凝
暗中摸容自讀醉
解意誰人誰四三
插花走搖留輕塵
可有韓枝摘葉人
割鮮供囊又何愚
六字特身或有餘
好契如來一路身
世間何物吏關人
歸鳥潛魚取聲深
爲憐白疑對華聲
復憐多病獨登臺
處後王前心已灰
田無 頃欲何之
病羽纖縱欲退飛
白髮緣愁至不公
幾人青眼舊裝同

夜夜譚

感動的來由

牛徑

日前，報載華籍好萊塢電影明星黃柳霜最近北遊，在八達嶺時，看見了偉大的長城「衷心感動，莫可名狀。」黃柳霜爲什麼感動？這「感動」的內容又是什麼？

黃氏一向僑居外國，不諳祖國的史跡，不見祖國的河山，不接祖國的文物，不習祖國的風化，雖云，中華民族的一份子，卻充滿了盎克遜族的血液，雖也是黃膚黑髮，但在這華族的軀內，已經少華族的民族意識了。客觀環境的薰染，主觀意識的模糊，兩者交相錯綜發展的結果，便是她若干年來從事於扮演侮辱祖國影片的原因。她隔離了祖國，不見祖國的全豹，只窺祖國醜惡一斑地方，原這有意或無意地表現於影片，也就有意或無意地在意識上背叛了祖國。現在，她回國了，北遊而瞻仰長城，瞻仰長城而「感動」。長城是中國古代的偉大建築，表現著中華民族的精神，然則這長城的偉大有以使黃氏反省所謂「感動」便是反省的隱諱一點的說法？本來，人處在宗教的威嚴之下，處在藝術的優美之下，以及處在山川建築的雄偉的氣魄之下，往往發生一種宗教的感激之念，而沈於甚深的反省裏去，而過往一切心上的劣跡，都會在這一刹那築滅於自我的面前。黃氏的「感動」，殆即其一例？

今日，背叛了祖國的不止黃柳霜一人，而其背叛的程度，也過於黃氏多多。她不過在意識上背叛祖國，但其他的背叛者，則進而在行動上背叛祖國，出賣祖國的權，發！然而，我們相信：一切背叛者都終有「衷心感動，莫可名狀」的一日，一切背叛者都有辣然不安的時候；那便是中華民族的反帝抗戰已經掀起，正義對於强權的討伐已然踏上了優勝的階段，抗戰的偉大精神與勝利的必然性威脅於一切叛逆者的眉睫間的時候。

然而，在那時候，我們決沒有寬恕與容忍了，在中華的領土上，長城，是不容許有一個叛逆者來瞻仰的。

觀桃花太子

——新都隨感錄之一——

楊易心

發明「妹妹我愛你」的黎錦暉先生領導著一班「貓」色相」的歌舞明星（？）跑到南京來，在世界大戲院上演歌舞劇「桃花太子」。給予公務員些「肉香粉香」的刺激。

過年頭，人人需要刺激，有錢有閒大腹賈及公務員又何能例外？因此每晚世界大戲院的門前，黑牌汽車像一字長蛇陣排開，西裝革履的年少，塗脂抹粉的「摩登」女人，大腹便便的紳士，詳章制服的公務員……像潮水般湧進去，又像潮水般吐出來，大家臉上都掛著得意的微笑，這時候他們或她們的心境是愉暢的，什麼「國勢阽危」「匪巢之下焉有完卵」這在他（她）們的耳光里，認爲陳腐的句子了。那里有「桃花江是美人窩」……的「教我如何不想他」……的歌曲來得有味兒？

我日前被二位友人硬拉去觀「桃花太子」一可以說是給我刺激，二可以說是尋寫文章的材料；因爲我時常在報紙雜誌上見許多所謂文藝作家，作品離不開女人的紅唇，香頰，粉腿，黑睫毛，大眼睛，紅指甲，健康的身軀，游泳式的臀波：……將女人的一切描寫得淋漓盡致，令人閱之，目迷五「色」，不忍釋手，眞是「傑作」也。但我不想東施效顰，看「桃花太子」亦不過「一見習」而已。

眞的，「桃花太子」給予觀衆的興奮不少。在紅綠强烈的電光里，有一拳一拳少女的紅唇，白腰，玉腕，嫩手，雪白的大腿，高聳的乳峯，起伏的臀波，以及流利的歌聲，輕微的笑燒……這是賜與年靑的公子哥兒一杯練漿，多麼陶醉呵！然她們給予我的，只是「惆悵」和靡靡之音，肉香與大腿，對於我這爲生活而流浪在大湖的遊子，又有什麼益處呢？

「桃花太子」在新都出演已有幾天了。我預料他（她）們此次是要滿載而歸的？並且異常佩服黎錦暉先生的「生意眼」不錯，在這國難嚴重的期間，知道迎合新都許多中產階級人的心理，給予他們一些刺激，名利雙收，豈不是一舉兩得。阿彌陀佛！黎錦暉的是可人兒！

歐戰參戰記（十七）

顧杏卿

途中受壓迫

但船經坎拿大時，所受坎政府不自由之待遇，與前赴法經過時毫無區別。當時適有中國政府顧問福開森，途經坎國，目睹此情況，乃不平而在坎報詰責坎國政府。茲特將一九一九年十月三十日溫哥華城之Daily Coeniat報，所登載者，譯錄如下：「中國總統政府政治顧問福開森，返華中途經此城見坎國之待遇華工，深抱不平。據云，余深知中國爲世界最大之市場，倘坎拿大有意增進在華之商業，而思參與此中國大市場之利益，彼必能改變其對待華人之方針與態度。此等華工，現由法返華，在法戰地時，時在戰線後方，從事重要戰事工作，以使有訓練之軍士，得免除此勞役，爲國作戰，以增加聯軍之戰鬥力，彼等爲聯軍出力，故英法兩國，特許彼等在兩國之行動自由。然坎政府不然，竟在海利發克斯先下船後，即將彼等驅入坎國之二十萬華工出船，置之於火車，橫越坎境，一如鐵檻中之野獸，然後再由車中驅出至柵中，而由柵再驅之上船，遂之回國，如牛羊然，敢問坎拿大希望此輩華工返國後，對坎拿大之製造品或坎拿大之出產品，作何等之宣傳，坎國如此待遇華工，豈非不知羞恥乎？」

海外來音

武二

菲律賓國會議員衆外交委員長萬宙沙地來華觀光，返菲後，致函滬上新聞界，略謂吾國猶如敵國之姊，五六世紀前，吾國商人來敵國貿易，故今日之文化及商業之進步，對吾國不勝感恩，惟現在吾國在菲貿易，已甚衰弱，且有逐漸退步之趨勢，此誠不幸云云。

看了這位委員長的來函之後，眞令人有點不禁「感慨係之」。並因此想到我們華僑在海外經營的問題。

我們的華僑在海外的經營狀況，有一點很值得向世界自詡的：就是我們的僑胞向來在海外，對於所在的國家，不論其爲强國或弱國，衰弱，從來沒有過侵略人家的陰謀和野心，他們只是克勤克儉地謀得自己的生活便已滿足，是以華僑雖遍世界，對於人家只是有百利而無一害，不像有些國家戴上文明的面具，而志在把人家來吞活剝。

有一點我們覺得慚愧的，就是以前我們的僑胞沒有健全的組織，沒有多麼高深的教育；雖然他們都具有天賦的中華民族性），是以未能把更高深的中土文化向海外傳播。

更有一點我們可惜的，以爲我們既然有如此許多海外殖民，而沒有强有力的軍事和政治的力量作爲保障，是一件可惜的事。不過我敢說：對於僑胞的組織健全和安全的保護是需要的；至於侵略人家以保障爲名而運用其海浬所需的軍事和政治力量以圖把人家侵略消滅則中華民族是斷斷不會的。因爲我們的民族性格不是强養成我們的性格。眼前，我們誠然有許多事物是落後了，然而中華民族的性格還是中華民族的性格。

亞沙地委員長的話，確眞摯而痛切。雖然外國際間的外交官往往有他們的那一套門面話，不過亞沙地委員長來函所言觀之，不能不令我相信其言是出自肺腑。

結婚之後

No.0270
NC.m137

狄斯女士：當我在十三歲的時候，舊式的婚姻制度尚未打破，我的父母已爲我訂婚了。這種婚約，當然是毫無意義的，因爲我和對方并沒有情感，完全是一種盲目的配合。到了十八歲時，鄰居有一個女孩子，她的確打動了我的心弦，我和她已墮入了愛的漩渦；然而處於那時的環境，對於解除以前的婚約，頗爲困難，因爲四週的人都會攻擊我的；於是我不得不想一個妥當的方法來解決這一件事了。我和未婚妻經過數次的通訊和見面，我覺她並不像我理想的舊式女子那樣不好。於是在二十二歲的一年，便正式結婚了，現在已有兩個孩子了！但是以前愛戀的鄰女，她雖然知道我已結婚，一切不能挽回；她仍是很熱烈地愛我，她仍不論自殺，以死中訴我。我若拒絕了她，她便會自殺，因此她已數度表示決心。我一方面不願擔負一切的罪名，他方面我又不能放棄了原有的家庭歸就於她；爲了這個問題，終日憂愁着，希望你能爲我圓滿地解決！　一景行

答：——已經陷入了戀愛的漩渦的人尤其是年紀較小的青年男女，情感最深厚而熱烈，已蒙蔽着一切理智的發展；好像一個急進中的火車，一直是向前衝的。一旦不幸在愛情上受了什麼打擊，或是意外其所戀的時候；那種情景，也好像火車出軌一樣，結果是非常的悲慘。有的自殺了，有的雖然不曾自殺，卻已失掉了生人之趣；在他們的生命道上，深深地留下了個苦痛的痕跡，至死也不會消泯。所以當我們愛戀的時候，我們必定要有些把握，在愛情方面能夠負責任，方才進行；否則貽害於人，無故使人失望，那是很殘忍的。

你既知道解除以前的婚約是很困難的，那就不當愛戀隣女。她現在的痛苦，實在也是你給與她的呵！你不能說自己沒有罪過呵！當然，在這個時候你即使有心放棄了家庭也不可能了，何况還有兩孩子。

隣女對於你的愛戀，實在是很眞摯而可憐的，她竟爲了你而犧牲家庭與一切，我們對她當然是格外的同情。若果她的心雖很堅決而并不是怎樣難以填補的，那到有一個辦法：你可以爲她介紹一個男朋友，使她在無意之中把精神移轉到新的對象身上去，對你漸漸可以漸漸冷淡一些，便容易解決了，因爲情感上的毛病，一定要情緒來診治的。除此之外，我想再也沒有更好的解決方法呢！　——桃與賽狄斯

上海 復順電器廠出品
電氣家庭冰箱
電氣冰淇淋箱

上海泗涇路十六號
電話一九九八九號

上海河南路四馬路口
洗種福堂 著名良藥
請認馬上商標

兒科 除痰止咳猴棗散
此散用正眞猴子棗製煉主治小兒痰涎咳嗽身熱發風大有奇效老少咸宜 大瓶一元二角 小瓶六角
附設大北參燕莊 犧牲品
本莊新自香港運到大批西洋參定價特廉如蒙惠顧無任歡迎
花旗洋參 每兩四角起
四川銀耳 每兩一元起
暹邏官燕 每兩元半起
哈士蟆肉 每兩八角
別直參 每兩一元起
批發零售 一律便宜

咳血 肺癆專科 呂甘澤醫師遷移
靜安寺路跑馬廳對面同福里一號 應診電話三五三四四
送診 上午九時半至十二時
門診 下午四時至六時
地址 老靶子路二八七號東首二樓

中國療養院附設新法專醫 胃病

廣東 邇遐齋
海狗鞭健腎丸
腎虧精冷 遺精早洩 腰痛失眠 小便頻多 見色流精 陽事不舉
每瓶一元五角
烏雞白鳳丸
月經不調 閉經不通 腹痛小產 白帶宮冷 氣血兩虧 隱疾不孕
每盒一元 極品二元
著名丸散膏丹 招請代理 優待章程 函索即奉
總發行所 上海河南路中段

久咳易成癆
父子大藥廠
世界各埠均有出售

上海美容醫院 Shanghai Beauty Clinic
南京路大陸商場三百十號 電話九五九二〇
面部專門
結婚化粧術 肥人減瘦術 美容去皺術 皮膚做嫩術 雀斑去除術 面皰根治術 瘡疤脫色術 禿髮再生術
門診一元二……時間全日
外埠寄治療法可得同樣功效

痔瘡大王 削痔刀

威力生 外用固精妙藥

遺精早洩立愈 專補性機能 强留急先鋒 十分鐘見效 担保無流弊 特價壹元半 外埠函購寄費加一
上海天津路廣西路口 永華大藥房

優待兒童

北四川路
▲突如其來▼
用鐘表者的好消息君欲添置時鐘時表請向北四川路中國銀行對過歐亞鐘表公司購買比較便宜何其所以因該公司抱定只求多賣薄利主義也他如鐘表或不走以及不準或者多修猶不能夠完善者務祈攜向該公司去修理整舊如新取價既廉尤其準確無比誠云修理無上之至矣

找尋要件信札
鄙人在五月廿五日上午十一時由九路公共汽車至中匯大樓前下車一刻遺失報紙小包一個內有信件如有人拾得者請送至……電話八一九七四楊仁傑君當酬洋五元決不食言

大美晚報 分類廣告

戒煙
本院戒煙部所聘醫師皆係國民政府衛生署及上海市衛生局註冊並歷任國內各公私立戒煙專門醫院主任多年學識優良經驗豐富採各國最新實驗有效方法分天然血清戒煙及服藥戒煙兩種任憑戒者自由選擇毫不强制走戒住院均可隨便辦事精神舒適不受戒煙之影響保證十分安全斷癮止絕無絲毫流弊戒絕之後由本院發給戒煙證書以資證明

戒煙輔助治療劑
福爾賜保命 每針一元二角
維他賜保命 每針八角
安度賜保命 每針六角
賜保命蛋黃素 每針一元
安的亞平 每針二元
由科多而 每針一元八角
配得本 每針一元二角
愛司法 每針四角
海而平 每針四角
蛋黃素 每針二角
法國補腦針 每針四角

特設療養病房
頭等病房每人每日洋三元
二等病房每人每日洋二元
三等病房每人每日洋一元
藥資膳宿一律在內

診察時間
上午九時起至下午九時止

取費列下
試戒 普通每日二角 特別每日三角
包戒 普通每錢五元 特別每錢取費上元
出診包戒 一面議
天然血清戒 每錢取費十元
住院戒 每日吸煙在三錢以內者每錢取住院費三錢以上者每錢加收費二角

民衆療養院啓
院址 即前作霖療養院舊址 東新橋西首大酒店斜對面 電話九〇〇三七

鳳凰牌指甲油
不日問世

補血滋養強壯劑

保利他民

病後滋補　惟此最宜

本外埠大藥房均有出售

病後的衰乏，應有相當的滋補，而且只要滋補得合法，恢復也特別快速，這是明白的事實，自然毋須說得。可是病後的滋補，單用普通滋養品，却是無能爲力，此因病後之人，其消化吸收能力，一個薄弱，如果徒然攝取滋養，而不能消化吸受，那就非特無益，反而有害。所以要想適合這個條件，非採用會經人工消化的蛋白質，而具有補血滋養強壯作用的保利他民不可。又保利他民除能直接製造血液構成肌肉以外，同時還能撞擊出新鮮細胞，增進食慾，所以附病的也有無限利益。

【主治】貧血　虛弱兒童　病後恢復期　精力疲乏　肺癆　營養不良　慢性胃腸病　心身過勞　衰弱　神經衰弱

小瓶　一五〇瓦　一元八角
中瓶　二五〇瓦　三元
大瓶　五〇〇瓦　四元八角

詳細仿單　函索即寄

總發行　日本大阪　武田長兵衛商店股份有限公司
中國總經理　上海廣東路三八九號　重松大藥房

36—191(O)

東南醫學院十周紀念特刊

汪企張題

醫話啟爲

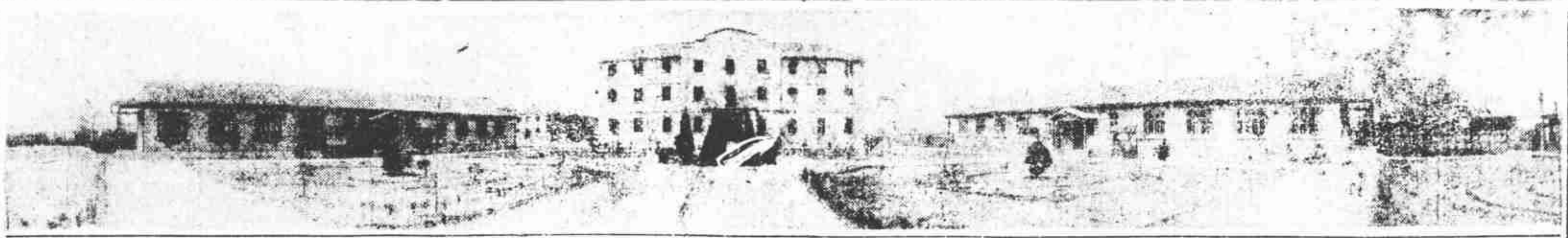

院長郭琦元先生

副主席校董余[illegible]先生

校董主席褚民誼先生

醫務長湯蠡舟先生

朱仲青先生

教務長

序端

郭琦元

醫話，爲東南醫學院十週紀念發行特刊，商策序於余，余聞之，挺然而喜，繼然而悵，蓋余手創之東南，雖僅十年之期，然維護未周，遞趨難進，竊不禁慨然交併也。

塑自創校之日，卽以發展中國醫學爲己任，顧自棉薄，有感綿餘，幸當世宏達，扶助提攜，不遺餘力，得立東南永久之基石於黃浦，此於十年中所得之慰藉者一也。

中國醫學教育，以地域人口之所需，與世界各國相比例，夙遠遜之，卽以業績相衡量，亦因人力財力不專注，更難羨及，統計實況，東南十年所造就之學子，數達六百七十四人，幾逾全國醫事人才之總數，爲十之一，適謀社會需要，其已翩翩萬一，此於十年中所得之慰藉者二也。

私人財力，艱辛萬狀，東南之同仁，從教育而教育，十年辛苦，尤樂承廿，共樹一幟，從無間言，而向息息前，歷十年猶如一日，至於學風良樸，學子辛勤，尚其餘事，此於十年中所得之慰藉者三也。

雖然，十年今日，欣慰無窮，回顧再對，豈無遺憾，瞻念來茲，猶有厭漏淵深之感也，明哲之前，謹借醫話一角，敬求明教。

一覺

陳卓人

「十年一覺揚州夢」，隨園老人之當情語也。今執東南教鞭，雖無十年，已歷八載，歲月卽矢，但已一覺而逝，今日重覩誕生之日、豈可無一言以述之耶？

前事不忘，後事之師，吾國過去醫學教育爲如何，不假諱飾，爲因社會之急需，昔者眼于應用醫學之廣闊，故多數從事醫學者，但業醫者衆，而研究者寡，今知其不然矣。未各國醫學業已之趨越矣，日有新獻，皆非于於實驗室中之新研，經非于臨床觀護所除得也，今值東南十週紀念之日，願以拙見，陳之於同仁，以之於當道，

使今後教學方針，瞻過去之失，易藝行之綫，而以應用與理論並重，應可發揚中國醫學之精神也。

東南，今已十年矣，十年而後，余願能如所余，一往向前，雙十誕辰，必有更盼於今日，而實接及于世界也；顧是所期，雖近誇大，某不與易也。孔子曰：天下有道，能知所務以行，豈偶歌頌讚揚之意耶。

十年

東南有史之日，卽爲下走服務於東南之時期，屈指十年，榛有歲月不居之感。適者，十年前東南誕生之日，又至矣，感懷往事，且進一言。下走於東南，除擔任教課外，兼負醫院之醫務責任，近世之治療學，必賴各項物理化學之器用，始云完備，於經濟了無所備，不僅因陋就簡，不利教學，且不足云以言病人，以視今日中心，苦爲所需，以至顧添，十年顧物擇，大雖存已若，日亦覩醫院，不禁心紓，名矣，且盡數以殊，已成定律，進步之紓緩，病不能不自然，更念將來，則尚有惟目者也。大在一焉。國事之安定，從業者目標之專注，始克有成，當茲國難之方殷，萬方其苦，十年後之東南，其將于荊棘叢中，斬棘披以行，在卜數中也。觀此兩力重重，然其進展程度。

湯蠡舟

又，不能不深懷吾人所感者也，今醫話爲東南醫學院十週紀念發行特刊，而余一言曰：但願今吾人竭誠而言曰：醫學無己，後之突飛，蔡力，東南之進，以永立于翔天地間，以爲中國醫學之基石，完學學府之一精神，並則幸以揭中國醫學，惟如是輔社會，醫哲矣，時予，今後之導標向。

欣逢

朱仲青

余初臨東南醫學院任教長，卽欣逢十週紀念，同時郭琦元先生留學東瀛時，若在眼前，今日所樹之事業已十年矣，追懷往事，能無所感。

我國醫學教育，最早者爲北洋醫學校，乘今五十餘年，已成歷史陳跡，而歷史久而長者，當推約翰與同濟，今猶永式日興，若無涯涘，餘數約三十，多後進，與東南之歷史相距，祇與十年上下耳，綜此所見，以中國地域之大，寥寥若此，足見中國醫學教育之不發達，已呈極矣。

余於留學時，曾數與聞，以爲中國醫學教育爲己任，若於能棉力薄，數十年來、了無所成，雖鼓鞭年年，廁勞而已，本年春，從杭州醫專來此，初只爲私人事業，雖尉大成，及今相見，知機李滿全國，吳者且乘東，適不如初料所難堪也，雖然，歷史已十年矣，十年慘淡，有如是者，徒使形色深佩琦元同志之有精神也，抑有言者，十年困如是矣，睹觀世界醫學學府，東南之病憫莫及也，仰之彌高，鑽之彌堅，而今而後，尤當同仁自強不息，進與世界相抗衡，吾老矣，亦將竭吾精神，援吾綿臂，隨吾同仁之後以向前也。

大事

朱[illegible]

一・東南醫學院（原名東南醫科大學）成立於十五年五月。

二・初辦專科四年制。

三・十六年初改辦大學五年制，附社學・原有滬軍營房屋改爲醫院。

一年，本科四年，專科停止招生。

四・十七年至十八年建築滬軍營房屋一層，擴充稱實習室，闢設西門分院。

五・十九年春更校名爲東南醫學院。

六・二十年春購眞如校基六十畝，是年五月建築校舍十餘座。

七・二十年九月廢止西科制，同時學院遷往眞茹開學。

八・二十一年一月滬戰發生，學校遭受停頓三個月，五月開學，統計損失三十餘萬元。

九・二十二至二十三年遭劫後力圖恢復原狀。

十・二十四年夏奉教育部訓令核准立案，是年九月添設崎坡養給東南醫院。

編後

江瀚鳴

微菌學發明者，法國巴斯德先生，當他研究醫學的時候，他揮住了一個最大信念，要在醫學上求得最偉大的發明，結果，有志竟成，終于被他證明了三個科學問題，這三個問題，不僅有關醫藥，實際卻影響及于國計民生，醫人醫國，誰都視爲阿諛之詞，綜觀巴氏的業績，已知此言，並非貸耳之語了。我們看：爲了他知道了發酵作用，定出做酵釀酒的新法，全國的酒醋業每年減少極大的損失；爲了他知道了傳染病由于一種細菌的侵襲，定出選種防病和醫界怎樣注重消毒，以減少外科手術和預防內科疾病的死亡率；爲了他知道了病菌可以變成防病的藥苗，每年替法國農家減少二千萬佛郎的大損失。英國科學家赫胥黎氏在皇家學會裏稱頌巴氏的功績道：「法國給了德國五十萬萬佛郎的賠款，巴斯德先生一個人研研科學的成功，足夠還滿這一筆賠款」！我們讀完這史實，我們知道，醫學在一個國家裏面所佔的位置，和其所負的使命，豈僅于臨床診病，起人沉痾而已；它卻能影響國計民生，而有醫國的摧圖呢！

當茲國難日深，復興民族之呼號，振聾耳鼓，我們要怎樣才可以復興民族呢？

我以爲，向醫學中的優生學，和預防醫學（衛生學）方面去發展，才是復興民族的平坦大道，所以當今之士，從事研究醫學和發展醫學教育，也是最切要的急務啊？如今！母校已屆十年之期了，恍於醫學的重要性，和母校創造的意義之重大，懷想國家將來之發展途徑，皆有爲文紀念的必要，故特貢於斯刊，一以回顧過去，一以瞻視將來云爾。

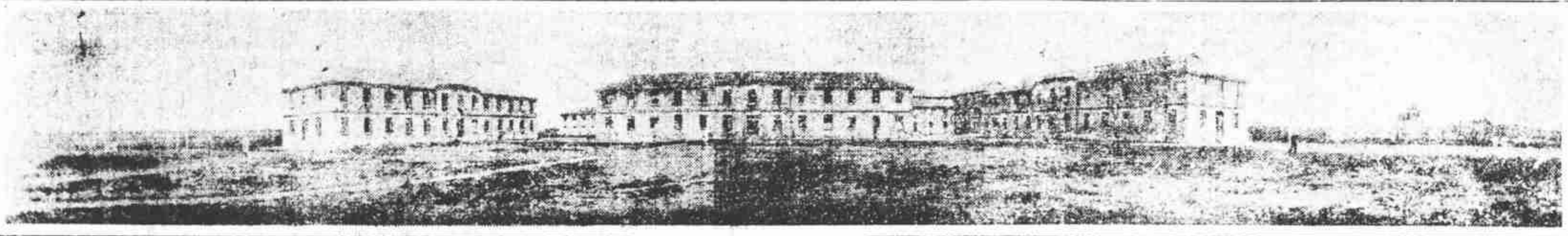

啓事一

本刊倉卒付印，對于名人題詞，未遑製版刊出，深以爲歉，特此致謝。

啓事二

東南校友公鑒：此次母校舉行十週紀念，分三日舉行，廿八日晚放映醫學電影，廿九日晨舉行學術討論大會，晚由本院話劇社及上海劇院表演話劇，三十日下午開始魔術等遊藝，晚由本院平劇社彩排平劇，特代東請，共襄盛舉，屆時務希賁臨。

東南醫學院十週年紀念特刊題詞

道藝兼修　王世杰題	十年樹木　桃李爭榮　周佛海題	十年教訓　王曉籟題	盛業日新　翁之龍題
水飲上池　孫科題	樸學菁才　潘公展題	振橋弘仁　李廷安題	百年樹人　顏福慶題
仁心仁術　吳鐵城題	十年慘淡　前途無量　胡定安題	大起瘖痎　蔡勁軍題	醫學曙光　胡庶華題

本品爲貧血症特效藥，其製劑係自動物肝臟內提出其精英煉成之結晶，體迥非一般浸劑可比，故其效力特大，功能強身補血，主治一切衰弱虛損之症，有膏片注射液三種，而注射劑無論皮下肌肉，絕無痛苦，尤爲此精純品之特長。

主治　惡性貧血症　各種病後及產後之貧血症　萎黃病　各種肝臟疾患　男女老幼延年益壽之大補劑

藥分注射劑　片劑　液膏劑三種　各藥房均有出售

信誼化學製藥廠監製　上海馬斯南路廿號

賀爾賜保命

HORMSPERMIN

男性睾丸製劑

賀爾賜保命在上海製造故質料最爲新鮮用冷法化煉故性地極爲濃厚注射後無絲毫副作用經多數醫師實驗對於種種衰弱例如性器官衰弱神經衰弱以及各種血虧遺精腰痠腿輭肺癆健忘等症無不立見功效

新亞藥廠發行

校長撤職查辦

武昌省立女子師範 桃色案件訪問記

女生熊啓華被軟禁自由被剝
學校當局竟謂該生自向校長求愛
兩次往訪熊女士均被校方拒絕

學生熊啓華　校長周世[illegible]　畢業即將屆　全校均大譁　該校負責人　顧全其面顏　自己受欺騙　兩次均被拒　保人劉仲虎　秉公處理之

麵粉交易所停市問題

楊管北表示遺憾

市場交割拒絕收受倉庫棧單
購戶於套賣套買時發生障礙

日來麵粉價格驟落、本月二十二日上午上海麵粉交易所一度停市、新新社記者因欲明瞭該業情況、特至蘇浙皖內地麵粉廠公會詢問、執行委員楊管北君接見、發表談話如下、本月二十二日上午麵粉交易所之停市、聞係追證關係、相該所向例、須每包麵粉有一角七分半之漲落、方得停拍追證、……

兒科專家沈小芳診所
愛文義路大通路口晉福里　電話三二二二五

新開店！大賤賣
實麗商店

前江蘇省立第一醫院內科部長　前公立上海醫院內科醫師
朱善恆醫師
專治　內科　肺癆　神經衰弱等症
精理性病　風濕痠痛　戒烟　胃病
每日下午一點至三點掛號在四馬路中西大藥房候診　住宅南市大東門沙場街二十四號　電話九四〇二〇　電話南市二二五七九（星期日停診）

患包皮過長者注意
黃碩壽醫師診所啓

拒毒利器　戒烟神藥
鴉片紅丸
馮氏斷癮救苦金丹
天津峻芝堂

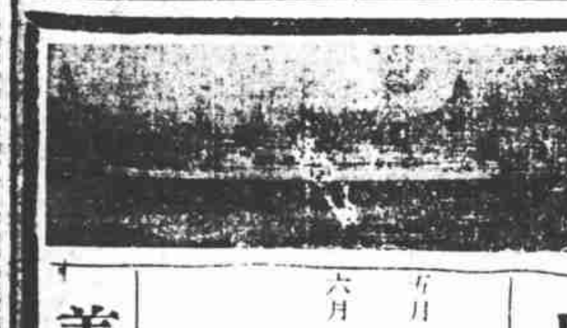

大來輪船公司
總統號郵船班
五月廿六日　傑克遜總統開往美國西雅圖
廿七日　麥金蘭總統開往香港及小呂宋
六月二日　胡佛總統開往香港及小呂宋
二日　茄菲爾總統開往香港及週游世界
六日　塔虎脫總統開往紐約經舊金山及巴拿馬運河
如蒙惠顧請駕臨敝公司客票部接洽無任歡迎
上海廣東路五十一號　電話一五三零九
美國郵船公司

江水雖稍退落 前途仍難樂觀

因揚子江流域天氣未穩定
漢江水標退為三十五尺內

長江水勢激漲、已引起各方重視、沿江各省、已行召開防汛會議等情、均誌報端、頃據記者向海關探悉、漢口水位、本月最高、曾到三十五英尺五寸、距去民國二十年漢口大水災時之最高水標、不足三英尺、故形勢殊稱岌岌、惟昨日海關接漢口水位報告、水位已稍退縮、當日水標、爲三十四英尺六寸、惟揚子江流域、目下天氣仍未穩定、故前途如何不易逆睹云、

今日可開盤

一萬餘箱紅茶

徽屬紅茶總運銷處運到紅茶一萬一千五百箱、由品質評定委員會評定等級後、業於前日將茶樣一百另五種標牌號等級、及假定價格、分送歐美駐華採辦華茶之怡和錦隆等大洋行、試泡鑑看、原定今晨即可開盤、直接交易、惟因各採辦華茶之洋行要求原件貨品與茶樣相符起見、要求運銷處須具確切保證、並提交通銀行等爲合格之保證人、刻正由運銷處總經理程振基暨推銷組副主任王餘三、分頭接洽保證事宜、故是項問題、可解決、今日決可開盤成交云、

富商愛戀女傭

以二十萬鉅金爲價
曾被迫脫離後又同居受孕
被告忽謂之不理遂爾興訟

擅傷三路人

槍殺一賬房 綁架五齡童

今晨閘北驚人巨案
四綁票匪接票遠遁

親善之道如是乎

又逐華僑來滬

離日之前尚須拘禁三日
僑滬當局設法資送返籍

檢查行人時搜獲

紅丸卅萬粒

鄭連甫罰二百元

學生毆傷售票

今晨續審

靳雲鵬抵滬

謁晤段祺瑞

下午聽太虛講經

劫魚行各盜

今晨宣判

漁業請願代表

今明即返滬

商務印書館

舊職工借款踴躍

蘇省春期繭款

貸出六百餘萬

貸款團決再展緩登記
浙省祇貸一百餘萬元

衛聚賢在杭州古蕩

發現大批石器

下月將公開展覽

盧作孚入京

市聲

聯華有聲對白巨片
波雲詭譎　別生面開
浪淘沙
羅明佑監製
吳永剛編導
金燄　章志直主演
白骨委地　鐵梏相繫　水天茫茫　浪淘沙磧
●十載飄流，思家歸不得，拋妻棄子，死別生離。
●困身孤島，呼救竟無從，四顧茫茫，坐以待斃。
特別加映
劉繼羣　韓蘭根　殷秀岑
最新合演配音滑稽短片
失眠之夜
漫漫長夜惱人春色求之不得輾轉反側
金城大戲院　後天公映